晶報 社址上海望平街 電話九三四二八號

【本報已於去年九月二日呈請登記】
第一千七百二十七號
□中華郵政特准掛號立券按照新聞紙類□每日發行增刊無定□

定報價格 直接訂購中國境內全年四元【紀念券內特價三元】半年二元二角每月四角日本同其餘外國各埠加倍均作大洋計算報資先惠郵費在內郵票加一 分館訂購每月六角解酌加
今日一張零售大洋二分八釐

廣告刊例 【特別】報頭兩面及上幅橫條十九字寬每格計十五字高十面議【普通】每格計十五字高十 每期一律洋六元半格起碼如指定地位另加【新聞中縫】每格計三十字高十字寬每期洋八元【封面中縫】分格與新聞中縫同每期洋五元

馮玉祥日記摘要 【雄父】

□民十七十二月三日日記 十點、與陶知行談辦學校事、下午半點、劉汝明來見、勸其努力讀書、注重衛生、下午二點、赴軍政部辦公、十點、囑曹浩森等、通令各軍造具軍械馬匹人員冊呈報、

□民十七十二月四日日記 八點、與譚炳衡談山東剿匪情形、陣亡將士卹金、及日人在濟南狀況、十點、與兵工署人員談軍器進步、可劃分爲四時期、有史以前、用棍石塊、上古時代、用劍弓矢、中古時代用機括礮石、近世時代、用火藥槍礮、而近世時代軍器之進步、更可劃分爲三段、第一段、從歐人開始利用火藥之克來西戰役起、至克里米戰役止、約計五百年、此段特色、僅火藥之用與氣球之發明而已、第二段、自克里米戰役起、至日俄戰役止、約五十年、此段特色、爲機關砲機關槍來福槍潛艇魚雷之發明、第三段、自日俄戰役起、至歐洲大戰止、約計十年、此段特色、則爲新式戰艦與飛機之發明、以及潛艇飛艇之大顯威力、而就進步之速度言之、則第二段之五十年、遠過於第一段之五百年、而第三段之十年、又遠過於第二段之五十年也、以此類推、則將來軍器之長足進展、實有日新月異而歲不同之觀、吾人非努力學問、急起直追、又將何特而與帝國主義者相周旋耶、

□民十七十二月五日日記 下午六點、與艾德敷梁如海章元善談長安東之灞橋滻橋、及咸陽東之渭河、吾前至陝、見均涸竭、三秦災象、業經造成、現已勉籌鉅款、辦理平糶、聊附於古人以不忍人之心行不忍人之政之遺意云爾、

□民十七十二月六日日記 早六點起、朝會、講話、十一點、對將校隊手槍旅及各將領、講體育極關重要、諺云、人生七十古來稀、實乃我國人素不注重體育之結果、加以近來軍政界人、因錢財搜括太易、

大東飯店 吃上等西菜 代價低 品高 皆一 早午晚 電話九○○六○ 九○○八○ 經理廚子都是前大華飯店老手

皇家飯店 靜安寺路九四一號 音樂幽揚 房間寬暢 設置週全 使用盡便 法俄大菜 隨意選擇 著名廚役 無美弗備 電話三四二三三一

羣芳麗影集出版 有海上名人題字 □內容精美文字艷麗 欲購從速 歡迎批發 定價小洋四角 外埠郵票代洋 專刊海上之羣芳麗影及此次花選之花國總統舞后花國部長花國院長貴妃等銅圖有七八十幅之多並請張丹斧孫東吳劉襄亭張昭絃俞逸芬諸先生及諸名家撰文題詩美術家貢士英先生繪圖編輯用彩色套版封面裝訂一大冊

如即日起直接向晶報館定閱晶報全年者特價大洋三元贈一冊 代發行所上海望平街晶報館 晶友出版社啓

上海大西路二號四號 上海肺病療養院 丁惠康黃鼎瑚主任 增訂送診時間 每星期四三六上午十時至十二時下午三時至五時止克光查影費廉 愛司檢攝取從

日本醫科大學畢業 英政府工部局分署醫官 席時泰醫師 統治內外各科 診所 勞合路席時泰醫院 電話九○三五二 上午九時至下午三時(星期日上午停) 分診所 三馬路中法大藥房 電話九一二○七 下午五時至七時(星期日停)

德國白濁專藥 梅濁尅星 透膜殺菌 徹底治療 淋病之所以有普遍只的性從自有一濁白切一大征所偉惡的是都新星之梅尅出世殺菌力的根斷永達 五淋白濁 一盒斷根

還幼靈 返老還童之妙劑 老人服之年復壯血氣衰弱婦女服之早孕凡陰虛腎虧一切病症無不奇效經試驗確有奇功 中央衛生試驗所化驗給證成字第一三三九號 上海德商禮和洋行 各大藥房均有出售

美麗牌 香烟 上等國貨 有美皆備 無麗不臻 中國華成烟公司出品

痔瘡最新療法 痔痛!!痔漏!!脫肛!! 本院——只用自己發明的靈藥 旬日痊癒永不復發 無開刀注射的麻煩 無感覺絲毫的痛苦 立單包醫者呈給衛生局證書 痔科須知 付郵一分即送 約翰痔科醫院啓 四川路香港路口

杜月笙介紹女科專家沈芝九

上午守府衙門十八號大場梅橋籬沈履之老醫室
下午辣斐德路菜市路口成裕里七號

□詞 增□

□吳中近事詩 【友濟自蘇寄】

飯碗紛紛一碎中。青氈伴業嘆途窮。吳門近事君知未。茶館家家說易翁。

易作霖省督學、來蘇視察後、教育界中、大起變化、因此衰歷年頭、同坐茶寮、說易辣手、

影院歌台擁擠多。鶯聲燕語送微波。家多故民偏樂。怕說今年得意何。

蘇地影院舞台、日日客滿、承平氣象、仍在目前、與人守歲、相見先說恭喜發財得意等吉祥語、

此公不識人間恥。畢竟奸商恥已無。紙帽游街顏厚甚。飽餐肉麵總仍愉。

姓和煤號、發見仇煤七十餘噸、破吳縣反日會發封、復將店主與煥根、紙帽游街、談笑自若、罷又稱腹枵、世無餘葉、該會不得不進大肉麵兩碗、亦趣事也、

武昌獸子捐年費。畢竟壽圖爲底多。笑問富翁破囊未。國亡家破究如何。

前有武昌壽頭、捐義軍洋五元、今有武昌獸子、捐年費十元、不去看電影平劇、獨以其貲、捐助義軍、可敬也、

夜花園裏 (黎明暉)

(二)夜花園裏，月朗風柔，恰巧是殘夏新秋時候，只見闊人們陪着嬌妻，飲着美酒；工人們汗上加汗，在修理陰溝；農人們忙着秋收，夜深還不願放手，甚於我們呢？他算是實文度日的清流；我也算負有書記的職守，社會待我們，真是恩深德厚！——熱季裏餓餓，有益於胃口；衣裳應以儉樸爲優；住房破爛，不合衛生，房東命令我們搬走・好！我們索性趁此凉夜悠悠，並肩攜手，隨意遨遊；把良夜名園勝景，留到天明，任情享受！我們的遊園，當然不是消遣；有超越快樂的心情感！痛苦的滋味，已將我們倆的心房穿透！痛苦哇？痛苦有甚麼要緊呢？咳！我想快樂，自然不難受，痛苦也不得那們難受，假如痛苦真難受，爲甚麼多數的人，總歡喜將痛苦常常留在心頭！

多痰 决非壽徵 痰 既能爲患於己身 更能傳遺於子孫 又能喪命於無形 例如咳嗽喘以及流行性感症莫非痰之爲患 凡一切肺病及流行性感冒都因肺部積痰不化即致命之肺癆亦皆由痰而起 惟此痰敵(露)(片) 爲除痰之無上靈藥能使多量之積痰完全化爲清水而根本消滅之 上海中西大藥房發行

胃病靈藥 開胃靈 上海佛慈大藥廠 各藥房經售

唐拾義 久咳丸

花柳 永安醫院 專門花柳病負責除根 新老白濁不痛打針電療 橫痃下疳用刀新藥 楊梅毒瘡敷藥收功 打針消散下疳梅毒 路一七九號 醫師 秋子

淋病外用 一洗靈 內服外洗 見効尤速 主治 五淋白濁小便不暢… 先施永安新新西藥部均有出售每瓶大洋一元 各大藥房均有出售

□邱良玉書□ 楹聯每尺二元每加一尺加一元 屏條每條減半 冊頁扇面每幅與聯同 題簽名片均一元 小楷四元(行楷二元篆隸加倍) 收件處上海各大箋扇莊 八號利氏 法租界辣斐德路十 安里

呂平得會計師事務所設四川路六號七樓公平事務所電話一五二二三八號

樂的能 殺菌淨毒 全癒斷根

蓬壺按摩浴室 法租界霞飛路馬浪路西首貿坊第一家 ◁沐按妙女均法部與生考及發證▷ ◁院摩齡郎經工局衛處試格給書▷ 敝院開設已久並法工部局衛生處證明之執照對於按摩一層早已膾炙人口業已特聘經驗宏富手術靈敏妙齡女郎充任專備顧客之雅意適合我國古時之摩擦術並且設備俱全清潔異常電車直達馬浪路口招呼即停要敝院極爲便利如蒙光臨不勝歡迎 樂水沐浴一角半 按摩妙女一元

牙醫羅鑫泉 有牙患者注意 電話九四二〇〇

各瘡主册 開腳爛腿 百樂膏治久年爛腿爛腳濕瘡黃水瘡以及凍瘡熱瘡潰爛等症小兒胎毒破皮生肌收口最妙 每盒大洋二角另售洗瘡藥粉每包二角 報館代售

德興按摩院 本院二層樓洋房室內陳設雅緻特色因海上按摩院林立敝院有鑒于斯特聘年輕西洋女子數位按摩技藝超羣服務格外週到另備有消毒藥粉熱水以供按摩之用顧客光臨格外克己 歡迎 時間 上午九時至下午十一時 地址 卡德路愛文義路口七百〇八號

本埠生產 白濁專家 姚佐頼 白濁丸 除根 本齋生開設於三馬路大舞台對面二百三十號新門牌上海有年專診白濁每日上午十時至二時下午診病者以親診所並無所派 分設 免受欺患 注意 特此聲明

肛門專科 痔瘡漏 脫肛下血 痔科專家陳綠百 新法注射內外痔瘡不用刀剖一星期內自然枯落痔漏除管不必不敷立單包醫永不復發 △診所上午在南京路皇后南洋藥房下午二時至七時在北河南路天妃宮橋國貨商場對面華達電器行樓上 △電話四五〇九三號

百齡機 功補補潤開專資腦胃使失 能血精腦腸胃治食泉閉眠 男女老幼四時宜服

馮玉祥日記 一九三〇年寰球視察記 東方學社 民國九年至十六年 孟憲章先生著 總發行所 北平新平路東方學社 經售處 上海亞爾培路寶隆坊十九號日新學社 上海畫報館 望平街晶報館 南京花牌樓太平路良友公司 杭州湖濱 天津佩文 廣州世界 濟南東方 開封 漢口世界 青島寧記 鎮江東華 安慶景文等 百城 長沙開明 【向本社直接函購不收郵費】 每冊實售洋一元二角八分 實售洋一元 函購加郵費一角三分 函購加掛號費及洋一角三分

羣芳麗影集出版　每集小洋四角　請閱本報封面廣告

調停

【丹翁】

一個搗亂朋友、打小老板一記耳光、請出老頭子、老頭秉公持正、教這朋友拉台子、說以後不許再鬧、還代小老板作面子、但搗亂的朋友、逢人便嚷道、被人吃癟、一個忠義堂上人物、打破城池、搶了東西回山、那自命行俠尚義的俠客、去拜山、分付物歸原主、又勸失主拿出一部份、助助俯結交朋友、失主雖然撈回一半、還要感謝俠客的雲天高誼、山上人並且以爲俠客多事、自己埋怨着交涉失敗了咧、這兩個例、很像近年外交、日人老說甲午一役、廿一條一役、收回青島一役、他處處吃虧、英人慣做秉公持正的老頭和那行俠尚義的俠客、慚愧、中國人却就專做吃耳光的小開牌頭和那失主、然而還不能不感謝他們的調停、如今又來一齣、只好詩一下子、

調未停。停未調。老頭俠客怎解嘲。搗亂朋友會放刁。山上人更能撒嬌。小開牌頭與失主。拚命出路忙外交。一手。細揉嘴巴上蟠桃。一手。想鬆腰眼下。荷包。上台誰莫粧扮朱爾典。顦顇那副模樣。兒想上去與殷聽。

吳佩孚不作第二人想

【聽道】

吳子玉先生託迹北平、近以謠諑紛紜、登報以明心跡、吳自今猶傲骨崚嶒、不作第二人想、所部軍官、仍佩五色帽章、其爲人敬服處亦以此、敬服何謂、以其始終不變也、頃由其前機要秘書徐南虎先生賷歸寫贈張嘯林先生之詩軸、英氣勃勃、如見其人、詩云、『歐亞風雲千萬變。英雄事業古今同。花開上苑僅三月。人在蓬萊第一峯。』

英使與不抵抗政策

【侃侃】

英使藍溥森氏、憑其英國傳統的外交手段、美其名曰斡旋、實則等於威迫、據英人方面可靠消息、九一八事變爆發時、當局取不抵抗政策、亦藍氏所以致之、緣當時張漢卿召顧少川等商應付方策、顧急遍訪東交民巷各使館、藍使貌甚殷勤、慷慨陳詞、謂以不抵抗爲是、日方以武力佔領土地、國際條約俱在、他日必能從容收回、英國爲維持條約神聖計、必可助華云云、經顧承王府最后之若議、而不抵抗政策遂決、今則盡反前言、進一步欲以中立區緩衝區等名詞、愚弄我國、殆與朱爾典垂涕而道、終使袁世凱承認二十一條、如出一轍焉、

□前研究系健將李頤遠（國珍）君、前在上海執行律師職務、四月以前、因丁母憂、返原籍南昌奔喪、刻因段芝老蒞滬、特行趕返、業巳到申、重復其保障人權之生涯、（桐）

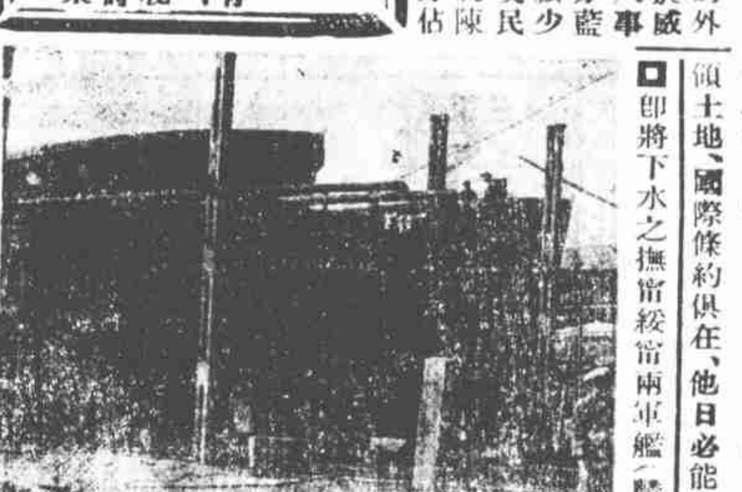

□即將下水之撫甯綏甯兩軍艦（麟

蔣鼎文之新職權

【凍蠅】

蔣委員長介石、前在京開軍事會議、議決繼續剿赤工作、唯爲軍事統一起見、各軍師旅之上、特設一統帥、以資統轄、蔣遂有蘇浙閩贛豫鄂皖七省剿匪總司令之任命、並定長駐江西、以收指臂之效、且恢復長江警備制度、設立長江水警總局局長、第四軍長蔣鼎文、前在豫皖邊境剿匪有功、乃畀以此任、其職權類似清季長江水師提督、蔣鼎文浙之台州人、字明三、保定軍官學校出身、與錢大鈞徐庭瑤陳繼承等、皆爲蔣部驍將、日前蔣氏遄赴南昌、即保就七省總司令職、而蔣鼎文亦於最短期間、在九江設立水警總稽查處、隸於總局、九江爲贛北咽喉、轉嚴行稽查私販鹽布、供給赤軍、蓋蔣曾奉蔣氏令、絕赤軍供應以困之也、水警總局長爲特任職、直轄於七省總司令、統司令之職權、則彷彿往日七省經略也、

以物易物之小試驗

【葉桐】

際此各國幣制、失其原位、貨幣懸殊、愈治愈棼、有識之士、主張廢棄、回復上古以物易物之制、然在此國際商事、差綜繁雜、物物互易之制、勢難實行、作此言者亦明知之、乃以爲亂麻須用快刀斬、所以示不滿於現狀、故作此快語耳、蘇俄前以國外匯兌不通、限制入口貨物須與出口均衡、此雖爲大規模之物物相易、然爲環境所迫、不得已而爲之、乃變例也、今據法國通訊、有某美術名家、在巴黎美術展覽場、將自己製作之油繪雕刻諸品、除剩下一件外、其餘概行換易各項日用物、計換得物品有蔬菜皮鞋煤斤書籍等等、有外科醫生、願以服務易其作品、美術家考慮之下、以爲自身毋須就醫、因議定醫生診務、則以移轉爲條件、方允其請、其事蹟甚別緻、可與名記者阿特斐所紀辦報經歷書中、有以婦女衣履易廣告地位、同一有趣也、是殆移風易俗、文藝家往往爲先導之例乎、

□題杜氏家祠落成紀念册（天倪）

杜月笙先生既刊家祠落成紀念册、復於祠內經營圖書館、輒題兩詩、以誌嘉況、

工部文章武庫名。八倫東國邁公卿。敦親睦族崇儀潔。喬木春風萬禩榮。

雕樑畫棟貯鄉嬛。插架琳瑯飽眼看。爲憶當時天祿閣。青藜光映讀書壇。

張宗昌雪鴻一抹

【杞柳】

張効坤作了古人、彈指幾月了、他的身後說來、也不免令人感喟、記者在他的朋友家、看見他的批判公牘的字、他是長槍大戟、不以書法著名的、但看他的一波一撇、也就想起他的氣概了、我們把牠做成鋅版、登在報上、『不過是一種鴻雪的意思啊』、字有兩類、一寫個大辦字、下署名及年月日、一寫閱字、下綴以月日、辦字是部下領餉照准的、閱字是批答密報告的、他署名、據他自己說、則畫狗不成竟像虎、這虎形的花押、旁邊如有一點、發餉才生効力、否則雖簽名蓋章、仍不能領到、他有方古印、玉質龜紐、挂在身上、說是唐代張昌宗的印、在山西出土的、他的寵姬亞仙老四、先與他仳離、去年正月與他的生辰、亞仙忽然回頭、替他招待賓客、未過幾天、他的老太太發了脾氣、又仙仙乎去了、仙從前在北平聚美團應徵、嫁過李彥青、李死、才綠張的、仙住在天津的時候、屋宇狠清潔、圖樣是她知好徐生畫的、現在巳與朱六公子盟成白首了、公子是前內務總長朱啓鈐的郎官、張所寵的、還有那孔七姨、孔原名洪媛媛、十五年前、名噪於百順胡同、張在江西做師長的時候、失敗了、曾抱着她同騎一馬、可算是共過患難的、將星歸了位、她也和一個鎮海人姓林的比翼鶼鶼、住到蘇州了、她還帶個小姑娘、聽說是張的第二十三姨太太所生的、鸚鵡花枝、也愁零落啊、

□張宗昌之簽字式□

北平學生限期上課

（如是）

前者平津謠盛之際、滿當各學校寒假之時、諸學生訛言朋興、謂日軍苟至平津、必仇殺莘莘學子、於是放假後紛紛而去、或赴海上、或趨武漢、大有去之唯恐不速之概、今則風鶴之勢漸解、日軍究何時來擾平津、實難預測、而月之十二日爲各校開學之期、故奔走在外之諸學生、多接家屬函催返平、照常上課、聞教育部令行各校、規定一日至七日爲諸學生歸校上課之期、逾期即不問成績如何、概行開除、是以諸學生家屬莫不惶急也、

吳稚暉車中談小報

（霏）

吳稚暉先生、今年巳六十八矣、而其精神矍爍、談吐生風、前日遇之於京滬火車中、多不御裘、僅穿一絲棉袍、而外罩一布罩袍、吳先生好閱小報、因在車中購小報一套、傍坐一包天笑、而小報套中有一張上海報、適登有一則、曰『包天笑隱於官』、吳先生即示之曰、是又開君玩笑矣、又問辦上海報者、與君認識乎、包謂曾見一面、吳先生曰、此爲吾之同鄉匡君、不知彼以何目的而辦此報、意者爲蓬萊市場而宣傳歟、吳先生又謂、吾不反對小報、藉此可以悉社會狀況、然所載當翔實、譬如我僅有一女、年巳四十餘之半老婦人矣、而上海報某日乃載我有女三四人、皆綫襪高跟鞋而摩登化者、安有此事耶、聞吳先生近日患臂酸、大抵軀體豐腴之老年人、往往患此、及至南京時、吳先生穿一夾馬褂、頗不便捷、天笑欲助之、爲之抽袖、而吳先生却之、蓋其老當益壯之精神、決不欲需人爲之扶助也、

新巡按御史

【天倪】

往時小說書上、常有巡按御史的故事、實則清初還有這個官兒、民國的巡按使、性質却不同了、現在監察院特派監委巡行各省、少不得要說句周知民間疾苦的話了、但是從前的巡按、與調查員兩樣、他實有權衡、能進退文武、要說起現在的吏治、不能說是一例清明吧、我人候看諸公巡行的結果了、

□四日午刻、旅滬安徽同鄉許世英等軍政紳商報各界二十餘人、在世界學院、歡宴段合肥氏一行、（伊）

絞盤牌香烟　交際必備

天津兩大報將南遷說

天津大公報及益世報、執北方新聞業之牛耳、長江以北、申新兩報銷路、近年來幾爲所奪、卽京滬漢各地、兩報亦有不少讀者、唯益世報因初創時有天主教資助、國內凡有天主教堂之處、莫不有該報、兩報銷路既普遍、營業競爭、各不相下、對外凡遇報界列名之函電、苟銜街爲大公則益世報寧退出亦不相讓、反之、大公亦然、自日寇西侵、榆關被陷、大有直取平津之勢、平津兩地居民、稍富有者多紛紛遷徙、而規模稍大之公司行號、亦皆作避亂準備、自張學良表示決心守土、長期抵抗、卽津中租界富商巨賈、在野人物、亦恐萬一時遭砲火之殃、於是、多由海陸兩途絡繹南下、當此人心皇皇、羣思遷地爲良之時、乃素以主持北方輿論之大公益世兩報、亦有南遷消息、先有此議者爲大公、該報館址雖在法租界、誠恐平津一旦劃入滿洲國版圖、該報雖能託庇法人不改論調、照舊出版、供給在租界居住之讀者、然租界外及其他各埠、勢必不能達到、故有遷京或遷滬出版計劃、至益世報因聞大公報既有此議、乃亦由該報主事者興幹部作一度討論、惟地點則未定也、日來石河方面戰事沉寂、兩報遷移雖有計劃、尙無積極準備、苟計劃實現、若遷滬勢必爲申新添勁敵、蓋該報館址雖遷移、長江以北銷路初無影響、江以南銷路必需努力擴充矣、（受生自津寄）

短篇小說　查房間——無錫寫實之一——

（曼妙）

廢曆的年底，楊先生陪同了楊太太，回到無錫的鄉下。因爲鄉下人還是忘不了廢曆，有許多結帳的事，都在那時候清算。

但是到無錫已經天黑了，只得在旅館裏就擱一宵，明晨起一個早起，下午兩點鐘，可以回鄉下。

楊先生常川來往，和無錫的旅館，大半是熟悉的，因此揀了一家最熟的旅館，權宿一宵，明晨即行。

吃了夜飯以後，他和楊太太說：『睡覺還早，我到帳房裏，找丁先生談談，一刻兒就來。』

楊太太把網籃裏預備送人的土儀，整理一下。那一家送些玫瑰脂油年糕，那一家送些熏雞風鴨。

一會兒楊先生急忙的進來了。

『喂！我問你？你還記得我們的結婚，是那一年？幾月幾日嗎？』楊太太被他沒來由兜頭的一問，不覺得怔住了。

『咦！爲什麼問起這個來？』

『這有講究的，你記得不記得？』

『怎麼不記得？陰曆的四月十九日，那年是民國十一年。』

『記得就是了。我告訴你吧。剛纔在帳房裏談天，據丁先生說：我們住的這一個房子裏，昨天就出了一個亂子。』

『出了什麼亂子？』楊太太很驚惶地的問。

『現在無錫有一班喚做什麼偵緝隊，每天夜裏要來查旅館，查得很嚴緊。不管半夜三更，都闖進人家房間裏來。倘然看見你男女同房睡覺，他們心中總以爲是軋姘頭，開棧房，要鬧一個烏烟瘴氣。據說昨晚住在這間房裏的，也是一夫一婦，還有一個四歲的小孩子。不過男的年紀稍爲老點，女的裝飾漂亮一點，偵緝隊說他們不是正當夫婦。他們要隔別訊問，問他們既是夫婦，在何年何月何日結婚的？偏偏那個女人，說差了一日子，偵緝隊就認定決不是正式夫婦。那客人說：就是軋姘頭，也決不會帶了小孩子出來的。但他們決不干休，一定要到局裏去，到底是罰了幾塊錢完事的。所以我問問你，我們結婚的日子，一刻兒工夫，只怕偵緝隊就要來了。』

蓬！蓬！蓬！

『什麼事？』

『楊先生！查房間來，開開門。』外面茶房的呼聲。

進來一大羣穿制服的人。問了姓名？職業？從何處來？到那裏去？從寬發落，不曾隔別訊問，這或者因爲楊太太已過中年，不是一位時髦女人了吧？

□往日神道又出現乎□

□古泉□（丹翁輯）

□ㄗ珍幣　此幣陰文、缺牢足、方樂南君藏、方氏釋爲『取陰金化午』并引漢書比陽爲證、當不甚誤、晚近出土古物至多、異文之幣、大率方氏收玩較他人爲先、而鑒賞家亦時時獲得之、人每瞭予楊本、取以登諸報端、與同好欣賞、亦足樂也、

悼王慰三氏

（又君）

王慰三君旣死、又君巳疊紀其死之經過、而王氏之生前種種、亦多足稱、相識五年、今能無一言以紀念耶、王氏皖人、革命種子、國民黨秘密時期、即巳奔走四方、其死後寃證尙存衣袋中、可證也、從事新聞二十餘年、今年五十二、以年計之、可謂半生戎馬、半生毛椎、生性率直、坦白無私、早年執筆舊京、黨國奠定、褒筆南下、先入民生報、繼入時事新報、時該館京中爲成濟安君主政、後館址兩次遷居、數易其人、王乃爲三朝元老、平居有一口頭禪、爲「參（讀粲）是參是」、即普通語就是、北方語是是是也、王對人有不滿時、輒曰「烏東西」、蓋皖人而融合南北之方言也、王腿極勤快、口亦生動、每有會議及盛典舉行、無不參與、櫛風沐雨、戴月披星、絕不覩爲新聞記者之天職、以年事稍大而忽略、而每次發言、尤爲感人興趣、故同人於王氏之來、非常欣幸、今遭此意外、吾人過四象橋、緬懷其風采聲欬、當弁以又君一人、南京之新聞同業、已兩度集議、其主要點、一爲呈請緝兇、一爲撫卹遺孤、一則事權歸於官方、一則功德在乎同仁也、（自南京寄）

自左起（前排）陳玉梅、胡蝶、黎明暉、阮玲玉、徐琴芳、（後排）胡珊、唐雪卿、徐來、范雪朋

□陳玉梅歡宴諸大明星□

遼東客語

（隼表）

客自遼東至者、爲述佚事如干、傷心者有之、齒冷者有之、發噱者有之、因以遼東客話爲題、

趙欣伯旣爲立法院長、辟劉醒門（恩格）爲秘書長、羅信甫同僚、恩格以昔曾副席衆議院、頗自尊大、微院長罕與人交語、昨年、欣伯四十晉二初度、端立庭中、以侍賀客、客至如蝟集、皆三鞠躬而退、及午、恩格率領全院職員至、贊禮者一人先候於禮堂、高呼曰、肅靜、又曰就位、曰行禮、曰一鞠躬、曰再鞠躬、曰三鞠躬、曰禮畢、復高呼曰、院長叩謝、衆忍俊不禁、一客低語曰、寄聞孝子叩謝、未聞院長叩謝也、一時傳爲笑柄、

趙壽所得禮品多珍異、觀衆不以爲奇、獨最日恩格綢幛一端無它、上欵題曰欣公院長千秋之喜、

閻廷瑞（澤溥）之死、蓋死於煙土也、初、奉天市長土肥原移哈爾濱、代者趙欣伯、或告之曰、熱湯（湯玉麟）新居、藏土二百萬兩、可沒收其貨、是亦生財之一道也、趙曰、將以何法處分、或曰、是何難、畢其私人販土罪可巳、因遣衆卒圍其居、搜索盡所有、載而去、貶價出售、閻聞信、利其值賤、承購廿萬兩、追價貨兩交、市府復以私人販土沒收之、閻怒、亟謁本莊繁求解、謂是吾私人所置、殊巨、留待製藥者、爲法令所許、市府奚得侵吞乃爾、吾惟有盡情佈於報章、以供公論、本莊繁曰、好、好、立命侍衛縛而囚諸室、卒遇害、好事者引販馬記趙沖憤其妻殺拉之句曰、只見其入、不見其出、

癸酉雜綴

【孫北讓】

烽火關山刼尙新。憐他弓玉又風塵。哀鴻塞外三千萬。何處桃源去避秦。（舊京古物南遷）

東方端合啟融居。國寶灰飛浩刧初。倘稱阿房三月火。扶桑指日即成墟。（日本國寶多寶塔被燬）

一觸星球百萬年。五洲人事太拘牽。橢圓若共微塵碎。何用紛爭訴國聯。（美國天文學家發明百萬年前彗星與地球相撞、彗星碎爲微塵、地球成橢圓形、）

老人哺啜到羊城。點綴新年飾太平。何物劉郎偏解事。羣英不會會耆英。（廣州市召耆英會）

貴族化的品物　平民化的價值

華端利

新式無齒保安剃刀（特種）祇售大洋六角

用此刀者再不感覺剃鬚是一件麻煩的事情

各大公司各大藥房均有發售

最好的保安刀售最廉的代價打破滬上紀錄